

MANUALE PER GLI OPERATORI DELLA PIATTAFORMA PB-GAS G-1

SOMMARIO

Introduzione	2
Tipologie di utenti.....	2
Le funzionalità offerte dal portale	2
Registrazione al portale	2
Autenticazione.....	3
La pagina home.....	3
Dettagli utente e Logout.....	3
gli operatori abilitati	4
Il menù.....	4
Il contenuto principale.....	4
Filtri e report.....	4
La pagina operatori.....	5
La pagina utenti	5
La gestione del certificato di firma	6
Predisposizione del supporto di firma	6
Aggiunta di un nuovo certificato di firma	8
Le zone.....	9
Punti d’offerta.....	10
Invio delle offerte	10
Invio di una o più offerte	11
Modifica e revoca di offerte	12
Invio di altre offerte.....	13
Invio di offerte predefinite	13

Lista offerte.....	14
La pagina delle sessioni di mercato	14
Upload dei file XML.....	15
Lista Messaggi.....	15

INTRODUZIONE

Questo manuale è dedicato alla descrizione delle funzionalità offerte dal portale **PB-GAS G-1**, ovvero la **Piattaforma per il Bilanciamento del Gas in G-1**. Il manuale è indirizzato agli operatori, i quali troveranno descritte tutte le pagine del portale a loro accessibili e la descrizioni di tutte le funzionalità di loro competenza.

TIPOLOGIE DI UTENTI

Analogamente a P-GAS, MT-GAS e PB-GAS, la piattaforma PB-GAS G-1 distingue fra **utenti** ed **operatori**. L'utente dispone delle credenziali per partecipare alla piattaforma PB-GAS G-1, sfruttandone le funzionalità. Ogni utente può essere associato ad uno o più operatori del mercato del Gas. Ogni transazione verso il sistema è quindi eseguita dall'utente, per conto di un operatore.

Il portale gestisce due tipologie di utenti:

- **User**: il tipo di utente classico, in grado di utilizzare tutte le funzionalità di competenza degli operatori, per esempio sottomettere transazioni.
- **Viewer**: si tratta di un utente che ha la sola possibilità di visualizzare le informazioni, senza tuttavia poter sottomettere transazioni al sistema.

In questo manuale, se non diversamente specificato, si fa riferimento all'utente di tipo **user**.

Il portale PB-GAS G-1 è integrato con P-GAS, MT-GAS e PB-GAS, pertanto un utente di PB-GAS G-1 può essere abilitato a P-GAS, a PB-GAS, a MT-GAS. A tutti o a nessun altro portale. Nel caso di abilitazione multipla, l'utente condivide fra le varie piattaforme le credenziali di accesso e di firma, come mostrato in seguito.

Allo stesso modo, un operatore del mercato del Gas può essere abilitato su una, più, o tutte le piattaforme (PB-GAS, P-GAS, PB-GAS G-1, MT-GAS). L'utente che accede alla PB-GAS G-1 disporrà dei soli operatori abilitati per quella piattaforma.

LE FUNZIONALITÀ OFFERTE DAL PORTALE

In questa sezione iniziamo ad illustrare le funzionalità offerte dal portale. Per prima cosa l'utente deve ottenere l'accesso al portale. Premesso che l'utente deve preventivamente espletare tutte le procedure specificate dalle normative vigenti, egli deve registrarsi al portale, seguendo la procedura descritta qui sotto.

REGISTRAZIONE AL PORTALE

Il processo di registrazione prevede l'accesso alla pagina <https://gas.ipex.it/gaswebsite/Register.aspx> per sottomettere le proprie credenziali. Quando l'utente tenta di accedere alla pagina, si apre una finestra di popup, come

mostrato in Figura 1. Tramite questa finestra è possibile scegliere quale certificato utilizzare per le future autenticazioni al portale. Occorre quindi selezionarne uno e premere **Ok**.



Figura 1: la scelta del certificato di autenticazione.

Di seguito, appare la pagina che permette di sottoporre le informazioni essenziali per la registrazione e cioè il nome e il cognome dell'utente e la ragione sociale dell'operatore associato all'utente. E' possibile inoltre inserire una nota testuale a corredo delle informazioni anagrafiche.

REGISTRATION DATA

Figura 2: sottomissione dei dati anagrafici essenziali.

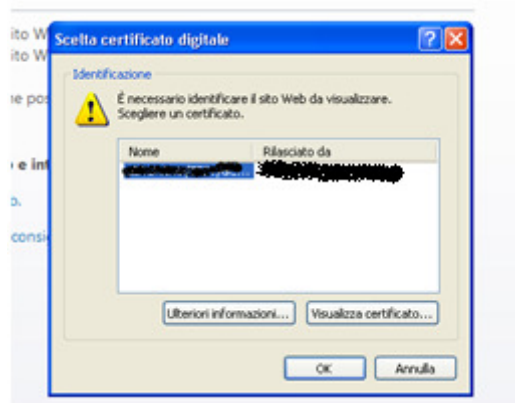
Una volta riempiti i campi necessari, l'utente deve premere **invia** per sottoporre la richiesta al sistema. Un messaggio notifica all'utente se l'operazione è andata a buon fine o meno.

AUTENTICAZIONE

L'autenticazione al portale avviene mediante **certificato di autenticazione client**.

Una volta autenticato, l'utente manterrà le credenziali per poter operare sul portale fino allo scadere della sessione, oppure fino a che l'utente non chiude esplicitamente la sessione.

LA PAGINA HOME

In Figura 3 è riportata la pagina principale del portale. In essa sono numerate le quattro aree principali, sempre disponibili, qualsiasi sia la pagina aperta dall'utente.

DETTAGLI UTENTE E LOGOUT

L'area **(1)** mostra il nome dell'utente autenticato e il suo ruolo (**user**, **viewer**). Immediatamente affianco vi è un menu a tendina che permette di scegliere la lingua con cui visualizzare i contenuti del portale. Il contenuto delle pagine sarà tradotto sulla base della lingua selezionata. Oltre alla traduzione delle parti testuali, il cambiamento della lingua comporta pure la visualizzazione della data in formato italiano (*it-IT*) oppure inglese (*en-US*) e il separatore decimale per le cifre: la virgola (",") per la cultura italiana e il punto (".") per la cultura inglese.

Cliccando sull'icona  sulla destra è possibile abbandonare il portale, chiudendo la sessione. A questo punto l'utente deve nuovamente autenticarsi se vuole accedere al portale.



Figura 3: la pagina principale del portale

GLI OPERATORI ABILITATI

In **(2)** compare un menù a tendina contenente tutti gli operatori abilitati ad operare su PB-GAS G-1, di competenza dell'utente corrente. Le operazioni che l'utente compie sul portale, come per esempio la sottomissione di offerte, sono associate all'operatore selezionato in quel menù.

IL MENÙ

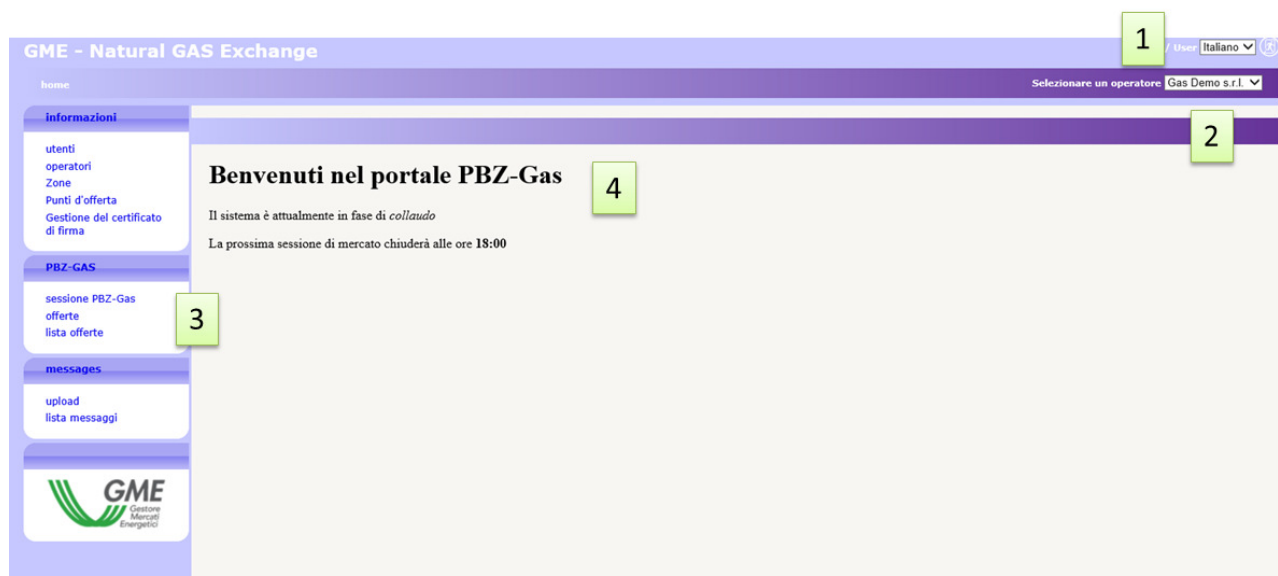
Alla sezione **(3)** abbiamo il menù contenente il link a tutte le pagine che l'utente può raggiungere. Si nota una sezione **informazioni** dove sono raggruppate tutte le pagine recanti informazioni utili agli utenti. Nella sezione **PB-GAS G-1** sono concentrate le pagine per la sottomissione e monitoraggio delle offerte e i risultati delle sessioni di mercato,

Infine nella sezione **messaggi** sono riportate le pagine per l'upload dei file xml e la lista dei messaggi di input e output di competenza degli operatori associati all'utente.

IL CONTENUTO PRINCIPALE

Nell'ultima sezione, ovvero la **(4)**, verrà mostrato il contenuto delle pagine. La home page, cioè quella mostrata in Figura 3, è la pagina che contiene le comunicazioni agli operatori.

FILTRI E REPORT

Prima di passare in rassegna le pagine del portale, occorre illustrare una funzionalità comune a tutte le pagine che mostrano un report.

data inizio : 21/10/2013 data fine : 22/10/2013 Mark:

lista messaggi

Id messaggio	Id messaggio out	Contenuto	Oggetto del messaggio	Stato del messaggio	op.	codice utente	Nome file	Timestamp	Transazione	elab. time
								21/10/2013 - 22/10		

Pagina: 1 - N° totale pagine: 0 Righe per pagina: 40 Nessuna riga da visualizzare

Figura 4: filtri e report in Excel.

Ogni pagina con report ha una sezione filtri che solitamente non viene mostrata all'apertura della pagina. Per mostrarla, occorre cliccare sull'icona del gruppo in alto a destra. Viceversa, per nascondere, si deve cliccare invece sull'icona . Quella che compare è la sezione dei filtri in cui, in generale, è possibile inserire valori che mirano a restringere il numero di risultati forniti dal report sottostante. Per ricaricare il report tenendo conto degli opportuni filtri, occorre cliccare su . Infine, è possibile esportare il report in formato Excel, cliccando su . Dopo aver cliccato, la pagina chiede di salvare il report in formato Excel, riportando tutti i risultati, senza ovviamente la paginazione di essi, come invece accade sulla pagina web.

Alcuni filtri, sono riportati per praticità sulle colonne. In Figura 4, la penultima colonna "abilitato", contiene un filtro che mostra tutti i valori possibili. Una volta modificato il filtro, il refresh è automatico.

home > informazioni > operatori Selezione un operatore Gas Test S.p.A.

operatori

ragione soc.	cod. operatore
Gas Demo s.r.l.	44453254
Gas Test S.p.A.	5453191
SNAM Rete Gas	OESNAM

Pagina: 1 - N° totale pagine: 1 Righe per pagina: 40 Righe da 1 a 10 - N° di righe totali: 10

Figura 5: la lista degli operatori abilitati alla piattaforma.

LA PAGINA OPERATORI

Nella pagina [operatori](#) è riportata la lista degli operatori abilitati ad operare su PB-GAS G-1. La pagina è in sola lettura e riporta esclusivamente le informazioni riguardanti la ragione sociale e il codice operatore.

LA PAGINA UTENTI

La pagina [utenti](#) è un'altra pagina in sola lettura che permette di visualizzare tutti gli utenti abilitati ad operare per conto dell'operatore selezionato nel menu a tendina in alto a destra.

home > informazioni > utenti Selezione un operatore Gas Test S.p.A.

utenti

codice utente	nome	cognome	Descrizione	tel.	email	certificato	cert. di firma	operatori	abili	refresh
pbz.user	pbz	user	User	12341234 1234				Gas Test S.p.A.	<input checked="" type="checkbox"/>	<input checked="" type="checkbox"/> 10

Pagina: 1 - N° totale pagine: 1 Righe per pagina: 40 Righe da 1 a 1 - N° di righe totali: 1

Figura 6: la pagina utenti.

Le informazioni in tabella riportano rispettivamente, lo username, il nome e cognome dell'utente, il ruolo dell'utente, informazioni sul certificato di autenticazione e di firma, l'operatore per cui sono abilitati ad operare (ovvero l'operatore corrente) e l'indicazione se l'utente è abilitato o meno.

LA GESTIONE DEL CERTIFICATO DI FIRMA

Per poter utilizzare un certificato di firma, è necessario predisporre la propria macchina per supportare la certificazione via software come spiegato di seguito.

PREDISPOSIZIONE DEL SUPPORTO DI FIRMA

Al fine di autenticarsi per l'accesso al portale e poter firmare il contenuto dei messaggi, occorre installare un *plugin* per il supporto delle attività legate ai certificati. Per prima cosa occorre scaricare il file di installazione, scaricabile al link GMECabs/GMECabs.exe.



Figura 6: il download del plugin.

E' necessario salvare il file, senza eseguirlo direttamente a download completato (Figura). Il file si può salvare in una qualsiasi directory, per esempio **c:\plugin**.

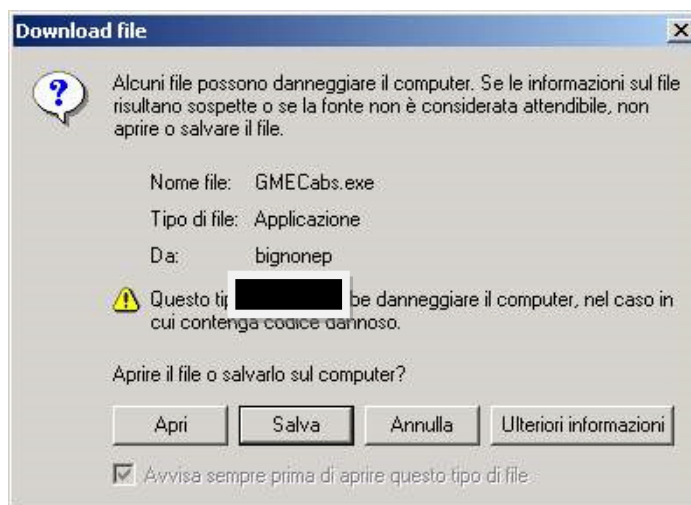

Figura 7: salvataggio del file di installazione.

Salvato il file, occorre aprire una console MS-DOS. Tramite il menu **Start** di Windows, cliccare su **Esegui** e digitare **cmd**.

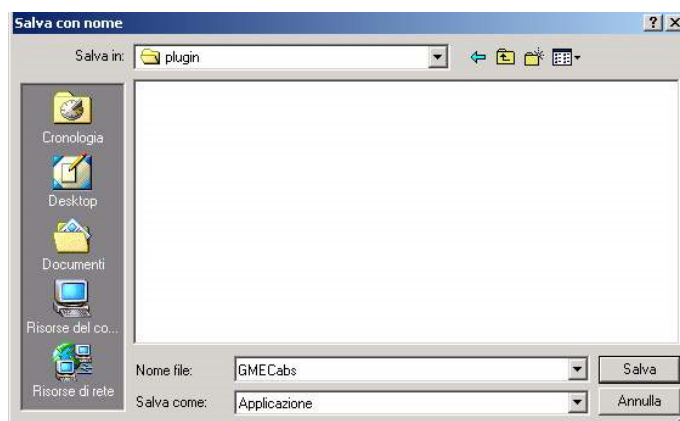

Figura 8: avvio di una console di Dos.

Accedere quindi alla directory dove è stato salvato il file di installazione (per esempio **c:\plugin**), digitando **cd c:\plugin**.

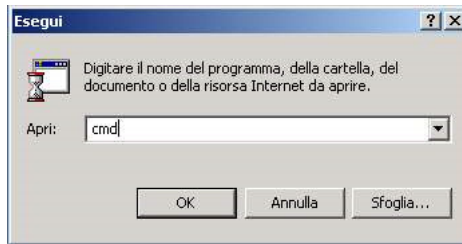

Figura 7: accedere alla directory contenente il file di installazione.

Una volta entrati nella directory **c:\plugin**, eseguire il file **GMECabs.exe**, digitando **GMECabs.exe** come in Figura 8.



Figura 8: esecuzione di GMECabs.exe.

Occorre poi confermare la directory dove verranno decompressi i file (per esempio **c:\plugin**).



Figura 9: la directory dove verranno scompattati i file.

Per finire, accedere alla sottodirectory **GMECabs**, tramite il comando **cd GMECabs**. Ed eseguire il file **.bat** come indicato in Figura 11.



Figura 10: accedere alla directory GMECabs.

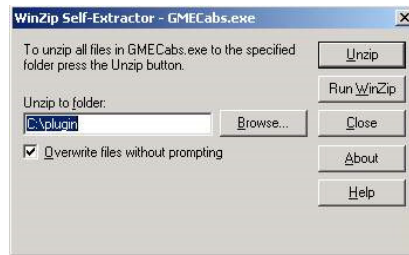

Figura 11: esecuzione del file .bat.

Ora è possibile registrare al sistema il proprio certificato.

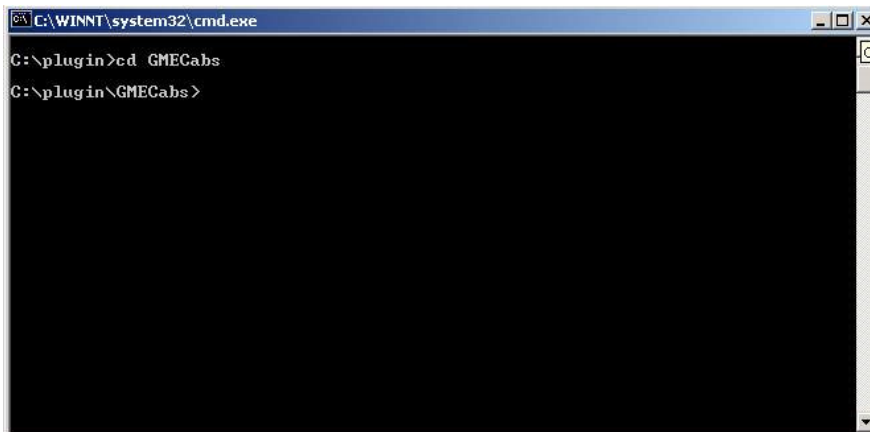
AGGIUNTA DI UN NUOVO CERTIFICATO DI FIRMA

Attraverso il link [gestione firma](#), si accede alla pagina che offre all'utente la possibilità di gestire il suo certificato di firma. Nel caso l'utente non disponga di un certificato di firma, la pagina si presenta come in Figura 12; il link **Aggiungi** permette all'utente di aggiungere un certificato.

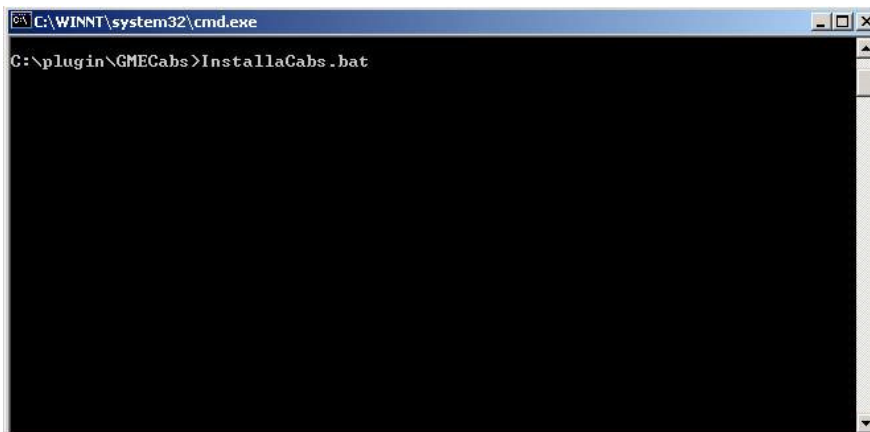

Figura 12: l'utente non dispone di certificato di firma. La pagina permette di aggiungerne uno.

Cliccando sul link **Aggiungi** è possibile scegliere fra i certificati installati sul computer dell'utente quello che si intende utilizzare per firmare le transazioni in ingresso sul sistema, come mostrato in Figura 13.



Figura 13: inserzione di un nuovo certificato.

Una volta selezionato il certificato, i suoi dettagli vengono mostrati nella pagina. A questo punto, l'utente deve confermare l'inserzione del certificato, cliccando sul link **Salva**.

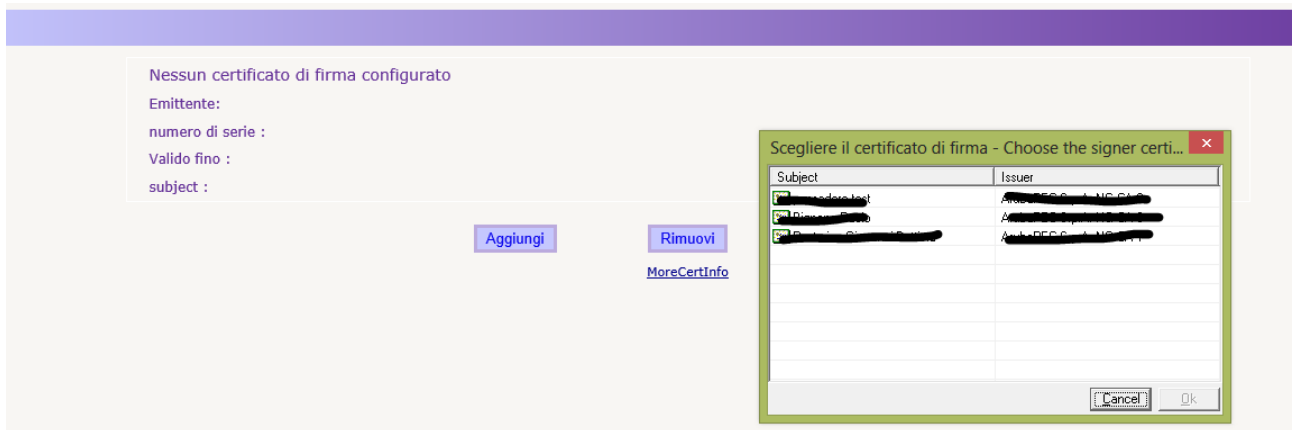

Figura 14: i dettagli del certificato in corso di inserzione.

Una volta inserito il certificato, prima di poter essere utilizzato nelle transazioni, deve essere autorizzato dall'amministratore del portale.

Codice Zona	descrizione	abilitato
IMPORT1	Zona #1 di IMPORT	<input checked="" type="checkbox"/>

Figura 15: la pagina con la lista delle zone.

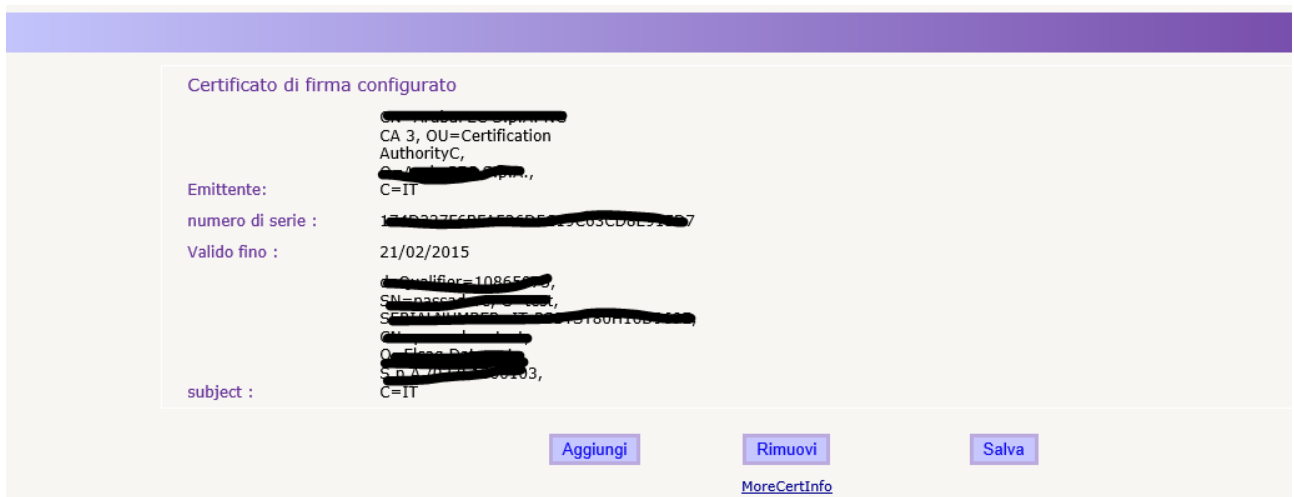
In questa pagina sono riportate le zone attualmente supportate dalla piattaforma, con le seguenti informazioni: il codice della zona, la descrizione e l'indicazione sull'abilitazione.

PUNTI D'OFFERTA

Continuando con la rassegna delle pagine, incontriamo la pagina [Punti d'offerta](#). E' un report che riporta i punti di offerta abilitati sulla piattaforma. Di default vengono mostrati solo i prodotti in contrattazione nella data odierna. E' comunque possibile modificare i valori dei filtri, accedendo al pannello nascosto per la gestione dei filtri.

OfferPointId	cod. punto d'offeri	description	op.	zona	abilita	mercati abilitati	Deleghe	
3	35718301	Tarvisio	OESNAM	IMPORT1	<input checked="" type="checkbox"/>	PBZ1 - abilitato - [21/10/2013]	44453254 - abilitato [01/10/2013] 5453191 - abilitato [01/10/2013]	Deleghe mercati abilitati
2	50029701	Mazara	OESNAM	IMPORT1	<input checked="" type="checkbox"/>	PBZ1 - abilitato - [21/10/2013]	44453254 - abilitato [01/10/2013] 5453191 - abilitato [01/10/2013]	Deleghe mercati abilitati
1	OP0001	OP0001	OESNAM	IMPORT1	<input checked="" type="checkbox"/>	PBZ1 - abilitato - [01/10/2013]	MTTEST1 - abilitato [01/10/2013] [REDACTED] - abilitato [01/10/2013]	Deleghe mercati abilitati

Figura 16: la pagina punti d'offerta..

Le colonne visualizzate sono rispettivamente: il codice del punto d'offerta, la descrizione, l'operatore di riferimento, la zona di competenza, l'abilitazione, i mercati abilitati, le eventuali deleghe.

INVIO DELLE OFFERTE

La pagina [offerte](#) permette di gestire le proprie offerte, ovvero l'invio, la modifica e la revoca. La pagina si presenta come in Figura 17, con due tab panel: uno per le offerte specifiche di una sessione di mercato, l'altro per le offerte predefinite.

Analizzando la pagina notiamo, in alto, un menù a tendina con la lista di sessioni aperte alla sottomissione di offerte; a destra un altro menù a tendina riporta tutti i punti di offerta per cui l'operatore è abilitato ad operare. Una volta selezionato il punto di offerta sarà possibile inviare (e in generale gestire) le offerte specifiche di quel punto di offerta.

Appena più sotto è possibile visualizzare informazioni riassuntive quali la quantità presentata in vendita, il numero di offerte già presentate in quella sessione, il limite di vendita per quell'operatore (se già comunicato da SNAM Rete Gas) e infine i dettagli relativi all'offerta presentata da SNAM Rete Gas (qualora sia già stata inoltrata al sistema).

Più sotto ancora, vi è il vettore delle offerte, compilabile da parte dell'utente.

home > PBS-GAS > offerte Selezionare un operatore: Gas Demo S.p.A.

informazioni

- utenti
- operatori
- Zones
- OfferPoint
- sellLimit
- MkMargins
- Gestione del certificato di firma

PBS-GAS

- PBZGasSessions
- offerte
- lista offerte

messaggi

- upload
- lista messaggi
- messaggi in Home Page



Sessione di mercato: PBZ1 - 28/01/2014 OfferPointdesc:

qtà presentata salire 0,0 GJ
 offersSubmitted 0
 MaxSellLimit 0,0 GJ
 MkMargins 0,0 GJ

SRGOfferType
 SRGPrice 0,00 €/GJ
 SRGQuantity 0,0 GJ

id offerta	Prezzo [€/GJ]	QuantitàGJ	tipo di offerta	reference	operazione
new	<input type="text"/>	<input type="text"/>	acquisto	28/01/2014	Inserisci
new	<input type="text"/>	<input type="text"/>	acquisto	28/01/2014	Inserisci
new	<input type="text"/>	<input type="text"/>	acquisto	28/01/2014	Inserisci
new	<input type="text"/>	<input type="text"/>	acquisto	28/01/2014	Inserisci
new	<input type="text"/>	<input type="text"/>	acquisto	28/01/2014	Inserisci
new	<input type="text"/>	<input type="text"/>	acquisto	28/01/2014	Inserisci
new	<input type="text"/>	<input type="text"/>	acquisto	28/01/2014	Inserisci
new	<input type="text"/>	<input type="text"/>	acquisto	28/01/2014	Inserisci
new	<input type="text"/>	<input type="text"/>	acquisto	28/01/2014	Inserisci
new	<input type="text"/>	<input type="text"/>	acquisto	28/01/2014	Inserisci
new	<input type="text"/>	<input type="text"/>	acquisto	28/01/2014	Inserisci
new	<input type="text"/>	<input type="text"/>	acquisto	28/01/2014	Inserisci
new	<input type="text"/>	<input type="text"/>	acquisto	28/01/2014	Inserisci
new	<input type="text"/>	<input type="text"/>	acquisto	28/01/2014	Inserisci
note	<input type="text"/>				<input type="button" value="firma e invia"/>

Figura 17: la pagina di invio delle offerte

INVIO DI UNA O PIÙ OFFERTE

In Figura 18 è riportato un esempio di invio di due offerte: una di vendita e una di acquisto. Per procedere all'invio occorre preventivamente aver selezionato un punto d'offerta e compilato i campi relativi al prezzo e alla quantità.

home > PBS-GAS > offerte Selezionare un operatore: Gas Demo S.p.A.

informazioni

- utenti
- operatori
- Zones
- OfferPoint
- sellLimit
- MkMargins
- Gestione del certificato di firma

PBS-GAS

- PBZGasSessions
- offerte
- lista offerte

messaggi

- upload
- lista messaggi
- messaggi in Home Page



Sessione di mercato: PBZ1 - 28/01/2014 OfferPointdesc: Mazara

qtà presentata salire 0,0 GJ
 offersSubmitted 0
 MaxSellLimit 0,0 GJ
 MkMargins 0,0 GJ

SRGOfferType
 SRGPrice 0,00 €/GJ
 SRGQuantity 0,0 GJ

id offerta	Prezzo [€/GJ]	QuantitàGJ	tipo di offerta	reference	operazione
new	11	5000	acquisto	28/01/2014	Inserisci
new	12	3000	vendita	28/01/2014	Inserisci
new	<input type="text"/>	<input type="text"/>	acquisto	28/01/2014	Inserisci
new	<input type="text"/>	<input type="text"/>	acquisto	28/01/2014	Inserisci
new	<input type="text"/>	<input type="text"/>	acquisto	28/01/2014	Inserisci
new	<input type="text"/>	<input type="text"/>	acquisto	28/01/2014	Inserisci
new	<input type="text"/>	<input type="text"/>	acquisto	28/01/2014	Inserisci
new	<input type="text"/>	<input type="text"/>	acquisto	28/01/2014	Inserisci
new	<input type="text"/>	<input type="text"/>	acquisto	28/01/2014	Inserisci
new	<input type="text"/>	<input type="text"/>	acquisto	28/01/2014	Inserisci
new	<input type="text"/>	<input type="text"/>	acquisto	28/01/2014	Inserisci
new	<input type="text"/>	<input type="text"/>	acquisto	28/01/2014	Inserisci
new	<input type="text"/>	<input type="text"/>	acquisto	28/01/2014	Inserisci
new	<input type="text"/>	<input type="text"/>	acquisto	28/01/2014	Inserisci
note	<input type="text"/>				<input type="button" value="firma e invia"/>

Figura 18: l'invio di una o più offerte.

Premendo “firma e invia” si procede con la fase di firma delle transazioni (Figura 19). Sono riportati tutti i dettagli che caratterizzano l’offerta. Inoltre viene riportata anche l’operazione eseguita (in questo caso “inserisci”); vedremo poi altre operazioni possibili.

Stato: Sta per essere inviata un'offerta con questi dati:

id offerta	Prezzo [€/GJ]	QuantitàGJ	tipo di offerta	reference	OfferPointdesc	Sessione di mercato	operazione	Offerte predefinite
new	11,00	5000,0	acquisto	28/01/2014	Mazara	PBZ1 - 28/01/2014	Inserisci	<input type="checkbox"/>
new	12,00	3000,0	vendita	28/01/2014	Mazara	PBZ1 - 28/01/2014	Inserisci	<input type="checkbox"/>

Articolato

[firma e invia](#)

Figura 19: la firma e l'invio di due offerte.

A seguito dell’invio delle transazioni, è possibile monitorare l’esito delle transazioni, cliccando sul pulsante “Carica FA”, come mostrato in Figura 20. Quando il *Functional Acknowledgment* sarà disponibile apparirà un link che permette di scaricare il file xml in locale. E’ comunque possibile rivedere l’esito della transazione in ogni momento, tramite la pagina [lista messaggi](#).

Selezionare un operatore: Gas Demo s.r.l.

Informazioni

Enti
Operatori
Linee
Tipi d'offerta
Stazione del certificato
Firma

Esito upload : L'offerta è stata correttamente inviata al sistema.

[Carica FA](#)

Figura 20: caricare lo FA.

A questo punto, ricaricando la pagina e selezionando il punto d’offerta precedentemente prescelto per l’invio delle offerte, nel vettore delle offerte sarà possibile visualizzare le offerte già presentate (Figura 21). Per queste offerte è valorizzato anche il primo campo (id offerta), che riporta l’identificativo univoco che caratterizza ogni offerta sul sistema). I soprastanti riquadri riassuntivi sono valorizzati contestualmente con le offerte inviate al sistema.

Articolato

15

offerte Offerte predefinite

Sessione di mercato: PBZ1 - 23/10/2013

punto d'offerta: Mazara

quantità presentata salire: 3000,0 GJ
 offerte presentate: 2
 massime limite di vendita: 0 GJ

SRGOfferType
 SRGPrice: 0 €
 SRGQuantity: 0 GJ

id offerta	Prezzo [€/GJ]	quantità [GJ]	tipo di offerta	reference	operazione
646	11,000	5000,0	acquisto	giorno G	modifica
647	12,000	3000,0	vendita	giorno G	modifica
new			acquisto	giorno G	Inserisci

Figura 21: le offerte già presentate

MODIFICA E REVOCA DI OFFERTE

In Figura 21 è importante notare che per ogni elemento del vettore contenente un’offerta già sottomessa, è possibile eseguire un paio di operazioni, tramite l’ultimo menù a tendina: modifica e revoca.

Sessione di mercato: PBZ1 - 28/01/2014
OfferPointdesc: Mazara

qtà presentata salire: 3000,0 GJ
offersSubmitted: 2
MaxSellLimit: 0,0 GJ
MkMargins: 0,0 GJ

SRGOfferType
SRGPrice: 0,00 €/GJ
SRGQuantity: 0,0 GJ

id offerta	Prezzo [€/GJ]	QuantitàGJ	tipo di offerta	reference	operazione
139711	11,00	5000,0	acquisto	28/01/2014	Revoke
139712	12,00	7000,0	vendita	28/01/2014	modifica
new			acquisto	28/01/2014	Inserisci

Figura 22: modifica e revoca di offerte

In Figura 22, a titolo di esempio, revochiamo la prima offerta e modifichiamo la quantità della seconda offerta. Procediamo quindi con l'invio. Il riquadro riassuntivo che deve essere firmato digitalmente riporta distintamente le due operazioni. E' inoltre valorizzato il campo id offerta.

Sta per essere inviata un'offerta con questi dati:

id offerta	Prezzo [€/GJ]	QuantitàGJ	tipo di offerta	reference	OfferPointdesc	Sessione di mercato	operazione	Offerte predefinite
139711	11,00	5000,0	acquisto	28/01/2014	Mazara	PBZ1 - 28/01/2014	Revoke	<input type="checkbox"/>
139712	12,00	7000,0	vendita	28/01/2014	Mazara	PBZ1 - 28/01/2014	modifica	<input type="checkbox"/>

firma e invia

Figura 23: conferma della modifica e della revoca.

INVIO DI ALTRE OFFERTE

Se nel vettore delle offerte sono presenti già offerte possibile, è possibile inviare ulteriori offerte, senza modificare quelle esistenti. Questo garantisce che le preesistenti offerte non perdano la priorità temporale.

Sessione di mercato: PBZ1 - 28/01/2014
OfferPointdesc: Mazara

qtà presentata salire: 7000,0 GJ
offersSubmitted: 1
MaxSellLimit: 0,0 GJ
MkMargins: 0,0 GJ

SRGOfferType
SRGPrice: 0,00 €/GJ
SRGQuantity: 0,0 GJ

id offerta	Prezzo [€/GJ]	QuantitàGJ	tipo di offerta	reference	operazione
139712	12,00	7000,0	vendita	28/01/2014	modifica
new	11	3000	acquisto	28/01/2014	Inserisci
new	1,3	4000	acquisto	28/01/2014	Inserisci

Figura 24: invio di altre offerte.

INVIO DI OFFERTE PREDEFINITE

Cambiando il tab panel e selezionando "offerte predefinite" (Figura 25) è possibile gestire quelle offerte che il sistema genererà ogni volta che l'operatore non invii offerte standard per una data sessione di mercato. In questo caso il vettore delle offerte è composto da due sole righe, un'offerta di vendita e una di acquisto. La prima viene generata dal

sistema qualora l'operatore non abbia inviato offerte di vendita. Analogamente, il comportamento è identico per l'offerta predefinita di acquisto.

Figura 25: gestione delle offerte predefinite.

A parte il numero di elementi del vettore d'offerta, l'unica altra differenza sta nel fatto che non occorre specificare la sessione di mercato, ma solamente la tipologia di sessione. Il comportamento è del tutto analogo al primo tab panel.

LISTA OFFERTE

La pagina [lista offerte](#) mostrata in Figura 26 riporta le offerte di competenza dell'operatore selezionato.

cod. punto d'offerta	q.tà	Quantità sc	qtà rifiutata	tipo	prezzo	p.acc.	controvalore	data	op.	stato	utente	id offerta	note
50029701	7000,0	0,0	0,0	vendita	12,000		84000,000	23/10/2013	44453254	sottomessa	pbz.user	647	
50029701	5000,0	0,0	0,0	acquisto	11,000		55000,000	23/10/2013	44453254	revocata	pbz.user	646	
50029701	4000,0	0,0	0,0	vendita	12,000		48000,000	23/10/2013	44453254	revocata	pbz.user	645	
50029701	500,0	0,0	0,0	acquisto	12,000		6000,000	23/10/2013	44453254	revocata	pbz.user	644	
35718301	4000,0	0,0	0,0	vendita	20,000		80000,000	22/10/2013	44453254	scartata	pbz.user	642	Default
50029701	4000,0	4000,0	0,0	acquisto	15,000	13,000	60000,000	22/10/2013	44453254	abbinata	pbz.user	639	
50029701	3000,0	3000,0	0,0	acquisto	14,000	13,000	42000,000	22/10/2013	44453254	abbinata	pbz.user	638	
50029701	2000,0	0,0	0,0	acquisto	12,000		24000,000	22/10/2013	44453254	scartata	pbz.user	637	

Figura 26: lista offerte.

Sono riportati dettagli quali: il punto d'offerta, la quantità, la quantità scambiata (valorizzata solo dopo l'esecuzione del mercato), la quantità rifiutata per superamento limiti di vendita (valorizzata solo dopo l'esecuzione del mercato), la tipologia di offerta (vendita o acquisto), il prezzo sottomesso, il prezzo accettato (valorizzato solo dopo l'esecuzione del mercato), il controvalore dell'offerta, la data di flusso della sessione, lo stato dell'offerta, l'utente che l'ha inviata, l'id dell'offerta e le eventuali note.

LA PAGINA DELLE SESSIONI DI MERCATO

Cliccando su sessioni PB-GAS G-1 si apre la pagina che mostra tutte le sessioni di mercato, sia quella corrente, sia quelle passate (Figura 27). Le informazioni visualizzate riguardando la data di flusso della sessione, le date di apertura e chiusura della sessione, lo stato della sessione, i risultati aggregati e infine il pulsante che consente di visualizzare le posizioni nette distinte per operatore e per punto d'offerta, come illustrato in Figura 28.

home > PBZ-GAS > sessione PBZ-Gas Selezionare un operatore

informazioni

- utenti
- operatori
- Zone
- Punti d'offerta
- Gestione del certificato di firma

PBZ-GAS

- sessione PBZ-Gas offerte
- lista offerte

messages

- upload
- lista messaggi

sessione PBZ-Gas						
id sessione	data	apertura	chiusura	stato	results	
9633	24/10/2013	23/10/2013 08.00.00	23/10/2013 18.00.00	APERTA	Codice Zona: IMPORT1	
9631	23/10/2013	22/10/2013 08.00.00	22/10/2013 18.00.00	CHIUSA	Prezzo marginale: MarginalBuyQuantity MarginalBuyQuantity	
9629	22/10/2013	21/10/2013 08.00.00	21/10/2013 16.27.00	CHIUSA	Codice Zona: IMPORT1 Prezzo marginale: 13,0000 MarginalBuyQuantity 10000,0000 MarginalBuyQuantity 10000,0000	
9624	18/10/2013	17/10/2013 08.00.00	17/10/2013 10.56.00	CHIUSA	Codice Zona: IMPORT1 Prezzo marginale: 10,0000 MarginalBuyQuantity 500,0000 MarginalBuyQuantity 500,0000	
9625	18/10/2013	17/10/2013 08.00.00	17/10/2013 18.00.00	CHIUSA		

Pagina: 1 - N° totale pagine: 1 | 40 | Righe per pagina | Righe da 1 a 5 - N° di righe totali: 5

Figura 27: la lista della sessioni.

Relativamente alle posizioni nette, sono mostrati i soli operatori di competenza dell'utente attualmente autenticato sul sistema.

Selezionare un opera

azioni

- ori
- f'offerta
- ne del certificato a
- AS

sessione PBZ-Gas					
Date	cod. punto d'offerta	op.	AwardedPrice	AwardedQuantity	
22/10/2013	50029701	5453191	13,000	-3000,0	
22/10/2013	50029701	44453254	13,000	-7000,0	

Figura 28: le posizioni nette.

UPLOAD DEI FILE XML

Tramite la pagina [upload](#), l'utente può fare direttamente l'upload di file xml per la sottomissione/modifica delle offerte o per il cambiamento di stato delle offerte (Figura 29).



Figura 29: upload di file xml.

L'utente deve redigere il file xml con un editor apposito e poi provvedere all'upload selezionando il file, firmandone il contenuto e procedendo con la sottomissione della transazione.

LISTA MESSAGGI

Ogni azione sottomessa dall'utente al sistema PB-GAS G-1 attraverso le pagine web descritte in precedenza, si concretizza in un file xml, depositato nel database e successivamente elaborato dalla piattaforma. Ogni azione depositata sul sistema genera un risultato (chiamato **Functional Acknowledgment, FA**), anch'esso sotto forma di file xml, qualsiasi sia l'esito dell'azione compiuta.

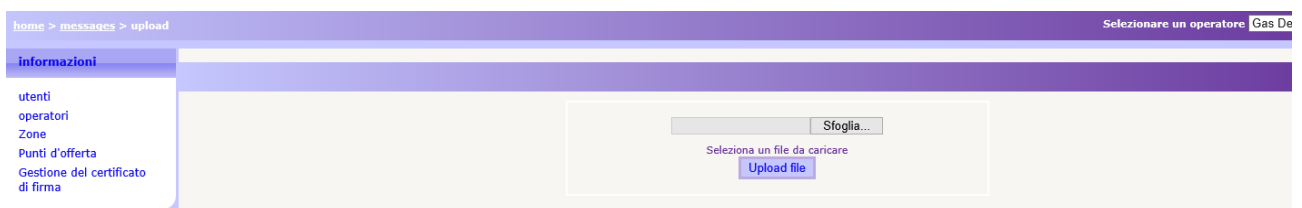
L'elenco delle transazioni xml sottomesse e relativo esito sono visualizzate nella [lista messaggi](#).

home > messages > lista messaggi Selezionare un operatore: Gas Demo s.r.l. ▼

Informazioni

- utenti
- operatori
- Zone
- Punti d'offerta
- Gestione del certificato di firma

PBZ-GAS

- sessione PBZ-Gas
- offerte
- lista offerte

messages

data inizio : 21/10/2013 data fine : 23/10/2013 Mark:

Id messaggio	Id messaggio out	Contenuto	Oggetto del messaggio	Stato del messaggio	op.	codice utente	Nome file	Timestamp	Transazione	elab. time
	1582		MBBN	OUT	44453254		MBBN_ec74abb8ea1d4652	22/10/2013 02.19.33		
	1586		ZonalMR	OUT	44453254		ZonalMR_67afd4e463974d	22/10/2013 02.19.33		
	1112	Visualizza	Offers	OUT	44453254	pbz.user	Offers.xml	21/10/2013 04.25.58	1 \ 1	00.00
	1111	Visualizza	Offers	OUT	44453254	pbz.user	Offers.xml	21/10/2013 04.25.16	3 \ 3	00.01

« << Pagina: 1 - N° totale pagine: 1 >> » 40 Righi per pagina Righi da 1 a 4 - N° di righi totali: 4

Figura 30: lista messaggi.

La pagina è così organizzata: nella prima colonna è visualizzato l'id univoco attribuito al messaggio xml di input, prodotto attraverso l'interazione dell'utente con le pagine del portale. Cliccando sul numero rappresentante l'id, si può scaricare il file xml comprovante tutti i parametri di input che hanno originato la transazione.

La seconda colonna, allo stesso modo, riporta l'id del file di esito della transazione. Cliccando sul numero è possibile scaricare l'FA, in formato xml. La terza colonna riporta invece il link al contenuto firmato digitalmente, ovvero la porzione di codice HTML che costituisce la preview di ogni azione, presentata immediatamente prima dell'azione (quella riportata per esempio in Figura 19).

Segue poi l'oggetto del messaggio e soprattutto lo stato del messaggio che può variare fra i seguenti:

- **IN**: messaggio sottomesso e memorizzato, ma non ancora elaborato.
- **ERR**: messaggio malformato o con contenuti errati.
- **RUN**: messaggio in corso di elaborazione.
- **OUT**: messaggio elaborato (con esito negativo o positivo).

Le colonne rimanenti riportano informazioni quali l'operatore e l'utente che hanno sottomesso la transazione, il nome del file xml, la data e ora di sottomissione, il numero di transazioni elaborate con successo e il tempo di elaborazione, in minuti e secondi.

Fra i filtri della pagina, figura una *checkbox* che si chiama **mark** (Figura 31). Qualora la si selezioni, induce il sistema a marciare il file di esito come scaricato. Questa azione ha impatto sul download dei file tramite web service, poiché il sistema ignorerà i file già scaricati, restituendo solo quelli che non risultano ancora essere stati esaminati dall'utente. Scaricando da interfaccia un file xml, con la *checkbox* **mark** selezionata, comporterà il mancato download dello stesso file tramite web service.

data inizio : 21/10/2013 data fine : 23/10/2013 Mark:

Id messaggio	Id messaggio out	Contenuto	Oggetto del messaggio	Stato del messaggio	op.	codice utente	Nome file	Timestamp	Transazione	ela
	1582		MBBN	OUT	44453254		MBBN_ec74abb8ea1d4652	22/10/2013 02.19.33		

Figura 31: i filtri della lista messaggi.

Abbiamo visto come ad ogni azione (transazione xml di input) corrisponda un file xml di esito (FA). In *lista messaggi* è possibile visualizzare anche del file di esito diversi dagli FA, che non corrispondono ad alcun file di input. In Figura 30, nella terza riga, è mostrato un file **Bid Notification (BN)** che riporta l'esito di un abbinamento di un'offerta dell'operatore.

Altro tipo di file di esito è lo **Zonal Market Result**, che riporta i risultati aggregati per ogni zona supportata dal mercato.